

やす

YASU

ファミリーレストラン ハラダさん 野洲市消防団に入団！



栢木市長 (左)

ファミリーレストラン ハラダさん (中央)、木村消防団団長 (右)

1 月

令和5 (2023) 年
No.220

今月の主な内容

- 新年のごあいさつ … 2
- 暮らしの情報 … 3
- けいじばん … 17
- 健康推進課だより … 18
- まちかど情報ネット … 23

野洲市消防団は、地域における消防防災のリーダーとして、平常時・非常時を問わずその地域に密着し、住民の安心と安全を守るという重要な役割を担っています。このたび、野洲市観光大使のファミリーレストラン ハラダさんが入団されました。

新年のごあいさつ

謹んで新春をお祝い申し上げます。

平素は、市政運営にご支援を賜り、厚くお礼申し上げます。

早いもので、令和2年10月31日の市長就任から任期の半分が過ぎました。この2年間を振り返りますと、一言で言って激動の市政運営であったと思います。

なかでも新病院の整備につきましては、建設場所の方針決定に関しまして厳しいご指摘をいただきましたが、昨年、必要な条例改正や予算の議会承認を得ることができ、ようやく新病院の理想的な将来像を描ける方向へと舵を切ることができました。

このような厳しい環境の中ではありますが、これまで新型コロナウイルス感染症対策としてワクチン接種はもとより、国の交付金を活用しながら市民生活を守るための支援を行ってまいりました。

また、(仮称)滋賀県立高等専門学校の誘致につきましては、多くの市内の関係団体や企業、そして近隣市や国の機関などの協力のもと、市三宅地先の県有地に建設地を決定していただきました。これは、まさしく組織力の結集の成果だと考えています。その他ふるさと納税制度の活用による財源の確保や小学6年生までの福祉医療費助成制度の拡充も進めてまいりました。

この間、お力添えをいただきました皆さまに心から感謝いたしております。

今年、干支の兎のように私の思いを大きく飛躍させる重要な年です。一例ではありますが、次の施策を推進してまいります。

- ①新病院の整備については、昨年、市総合体育館東側の市有地へ移転新築するための基本構想・基本計画を策定いたしました。令和8年度中の開院をめざし精力的に作業を進めます。
- ②野洲駅南口については、賑わいを創出するために周辺整備構想の見直しを行い、民間活力を導入しながら具体的な事業化を図ってまいります。
- ③保育所の待機児童の解消に向けては、小規模保育所の開設を進め、一桁台まで待機児童を解消することができました。今年は、さらに待機児童ゼロをめざします。
- ④国道8号野洲栗東バイパスと県道の大津湖南幹線については、整備促進を国県に働きかけるとともに、生活道路の維持補修や改良を進めます。

笑顔あふれるまちづくりに向けて職員とともに粉骨砕身邁進しますので、引き続きご支援をよろしくお願いいたします。

この新しい年がよりよき年になりますことを祈念いたしまして、年頭のあいさつとさせていただきます。

野洲市長 栢木 進

LINE公式アカウントの友だち追加をお願いします

野洲市公式アカウントでは、イベント情報や暮らしに役立つ市政情報を配信しています。ぜひご利用ください。

注意！受信設定をしないと配信情報を受け取ることができません！

友だち追加方法…LINEアプリを起動し、右の画像を読み取るか、LINEアプリ内「公式アカウント」から「野洲市」と検索し、友だち追加をしてください。

受信設定方法…①友だち追加直後、トーク画面に届く案内に従い、「野洲市メール配信サービス」へアクセスしてください。

②受け取りたい情報の配信カテゴリを選択し、登録してください。



友だち追加はこちら

★過去に友だち追加をした人で、新たに市政情報を受信したい場合は（設定確認含む）…

LINEのトーク画面上に何か文字を入力・送信（例：「あ」と入力し、送信）し、直後に返信されるURLリンクから「野洲市メール配信サービス」へアクセスし、設定変更してください。

問い合わせ…広報秘書課 ☎587-6037、FAX586-2200

令和5年度 保育所(園)・こども園・幼稚園 会計年度任用職員を随時募集しています

任用期間…令和5年4月1日～令和6年3月31日（再度の任用の可能性あり 最大4回）

手 当…通勤手当、週30時間以上勤務のある場合は、期末手当の支給あり

選考方法…面接、作文

持 ち 物…写真付き履歴書、資格・免許証明書の写しまたは取得見込み証明書、筆記用具

※幼稚園免許更新者は、免許更新確認書が必要です。

※改姓して該当資格等の姓と異なる場合、改姓の証明ができる書類（戸籍抄本等）を添付してください。

（令和4年度に本市で雇用され、すでに提出した人は除く）

申し込み・問い合わせ…こども課 ☎587-6052、FAX586-2176

（受付／午前8時30分～午後5時15分）

随時受け付けします。試験等も随時行います。



■月額職員

職 種	募集人数	資格・免許	勤務場所・勤務時間	給 料 (変更の可能性あり)
①保育士・幼稚園教諭 (シフト有)	5人程度	保育士資格、幼稚園教諭免許	保育所(園)・こども園・幼稚園 8:30～17:15	月額 229,400円

■時給職員

職 種	募集人数	資格・免許	勤務場所	勤務時間	報 酬 (変更の可能性あり)
②早朝・延長・ 土曜日保育担当	有資格 15人程度 保育補助 若干名	保育士資格 ※保育補助の場合は 不問	保育所(園)・ こども園	(月)～(金) 7:30～8:30、16:00～19:00 〔内1～3時間〕 ----- (土) 7:30～19:00 〔内4～7.75時間〕 ※いずれも勤務時間は応相談	時給 有資格 1,034円～1,179円 保育補助 968円
③事務休憩代替	5人程度	保育士資格、 幼稚園教諭免許	保育所(園)・ こども園	(月)～(金) 11:00～17:00 〔内4時間程度〕	時給 1,034円
④調理師	1人	調理師免許	保育所(園)・ こども園	(月)～(金) 8:30～12:30	時給 983円
⑤特別支援加配	2人程度	保育士資格、 幼稚園教諭免許	保育所(園)・ こども園	(月)～(金) 8:30～17:15 〔内7時間〕	時給 1,130円
⑥時差代替	5人程度	保育士資格、 幼稚園教諭免許	保育所(園)・ こども園	(月)～(金) 8:30～12:30 〔内1～4時間〕	時給 1,034円
⑦事務員	1人	ワード・エクセルの 操作ができること	保育所(園)・ こども園	(月)～(金) 8:30～17:15 〔内4時間〕	時給 968円
⑧預かり保育担当	5人程度	保育士資格または 幼稚園教諭免許	幼稚園	(月)～(金) 14:00～18:00 ※勤務時間は応相談	時給 1,034円～1,179円

※詳細は市ホームページをご覧ください。

※応募状況等により内容を変更する場合があります。



◀市ホームページ

野洲駅南口周辺整備構想検討委員会委員を公募します

平成27年3月に策定された野洲駅南口周辺整備構想の見直しと具現化を目的に、「野洲市野洲駅南口周辺整備構想検討委員会」を設置しました。

今回、この委員会で野洲駅南口周辺整備構想の見直しに関する調査と検討を行っていただく委員を募集します。

任 期…委嘱の日～必要な調査・検討が終了する日 募集人数…3人以内

応募資格…次の①②に該当する人

- ①市内在住または在勤者
 - ②年3回程度開催する（平日の日中、2時間程度）委員会に出席できる人
- ※令和4年度は、1回を予定

応募・問い合わせ…1月23日(月)までに住所または勤務先、氏名、電話番号を記入の上、応募動機および「官民連携（行政と民間の連携）による野洲駅南口周辺整備について、期待すること・懸念すること」（800字程度／様式自由）を添えて郵送、ファクス、Eメールまたは持参のいずれかで企画調整課（〒520-2395 野洲市小篠原2100番地1）☎587-6039、FAX586-2200、Eメールkikaku@city.yasu.lg.jp

※選考は、応募動機等を総合的に審査して行います。

※選考結果は、応募者全員に通知します。提出書類は返却しません。

※委員会への出席者には報酬をお支払いします。



市営住宅入居者募集

募集戸数…7戸（入居予定日／4月1日）

申込資格（主なもの）…

次の①～⑥を全て満たす人

- ①市内に3カ月以上住所があるか、市内に6カ月以上勤務している人
- ②税金等を滞納していない人
- ③現に同居している、または同居しようとする親族がある人
- ④入居予定者全員の収入月額合計が原則15万8千円以下の人
- ⑤住宅に困窮している人
- ⑥申込者および同居人が暴力団員^(※)でないこと

(※) 暴力団員とは、暴力団員による不当な行為の防止等に関する法律第2条第6号に規定する暴力団員



募集期間…1月6日(金)～19日(木) 午前8時30分～午後5時（土曜・日曜日、祝日は除く） ※持参に限る。

募集団地一覧…

	団地名	号棟	階	目的	構造	区分	使用料 (令和4年度)	学校区	備考
1	吉地団地	2	2	一般	2DK	单身不可	19,500円～	中主	EV無／駐車場有
2	永原第1団地	2	1	老人・身体障がい者	3DK	单身不可	23,200円～	祇王	EV無／駐車場有
3	永原第1団地	3	2	一般	3DK	单身不可	23,400円～	祇王	EV無／駐車場有
4	永原第1団地	3	3	一般	2DK	单身不可	19,700円～	祇王	EV無／駐車場有
5	永原第1団地	3	4	一般	2DK	单身不可	19,700円～	祇王	EV無／駐車場有
6	小篠原団地	-	3	一般	3DK	单身不可	16,600円～	野洲	EV無／駐車場有
7	和田団地	-	2	一般	3DK	单身不可	25,800円～	野洲	EV有／駐車場有

● 申込書類を審査後、住宅運営委員会で選考します。

● 使用料は、全ての入居者の所得等により決定するため、入居者によって金額が異なります。

また、法令等の改正により、毎年変更される可能性があります。

● 駐車場利用の場合、保証金9,000円および3,000円／月の使用料が必要です。

● 別途共益費が必要です。

申し込み・問い合わせ…住宅課 ☎587-6322、FAX586-2176

歴史民俗博物館休館のお知らせ

歴史民俗博物館は、防災設備等の更新工事に伴い休館させていただきます。ご迷惑をおかけしますが、ご協力をお願いします。

なお、休館中も窓口業務は通常どおり行いますので、問い合わせや体験学習作品の受け渡しは可能です。

休館期間…1月5日(木)～3月下旬 ※1日(祝)～4日(水)は年始休館

※開館日は、決定次第、市ホームページ等でお知らせします。



◆弥生の森体験学習の開催

上記休館中も土曜・日曜日、祝日、春休みは開催します。
(受付/午前9時～午後3時)

平日は10人以上の団体から予約申し込みが可能です。

◆弥生の森歴史公園の開園

上記休館中も月曜日、祝日の翌日以外は開園します。

※1月9日(祝)、2月12日(日)は開園します。

★上記催し等は、工事の進捗状況により、中止・休園する場合がありますので、市ホームページ等で事前に開催状況等をご確認ください。

問い合わせ…歴史民俗博物館 ☎587-4410、FAX587-4413

● 使い捨てガスライターの窓口回収を始めます

市では、使い捨てガスライターの捨て方は、「中身を使い切ってから、不燃ごみとして排出」としていましたが、市民の皆さんから「ガスライターの中身を使い切るのは難しい」とのお声を多数いただいております。

このご要望に対応するため、新たにガスライターの分別回収を検討しており、試行的な対応として、1月4日(水)から使い捨てガスライターの窓口回収を開始します。

今後、中身を抜くことが困難な使い捨てガスライターは、環境課窓口まで持ち込みをお願いします。
(中身のガスを使い切ったライターは、従来どおり「不燃ごみ」として排出可能です。)

回収品目…市内の家庭から排出される使い捨てガスライター

回収場所…環境課

※オイルライター、マッチ、電熱ライター、使い捨てガスライターとしての性格を有しないライター、事業所および市外から排出されるものは対象外です。

問い合わせ…環境課 ☎587-6003、FAX587-3834

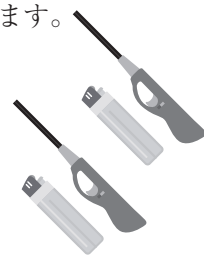

新型コロナウイルスワクチン接種情報



新型コロナワクチン接種は個別接種実施医療機関で接種ができます。

対象者、予約方法等を確認の上、直接実施医療機関まで申し込みください。

接種期間は令和5年3月31日までの予定ですので、接種をご希望する人はご注意ください。

※このお知らせは11月25日現在のものです。今後、国からの通知により変更する場合があります。

問い合わせ…ワクチン接種推進室 ☎588-5007、FAX586-3668、

Eメールwakuchin@city.yasu.lg.jp



市ホームページ

各地域の新しい

民生委員・児童委員、主任児童委員

が決まりました

民生委員・児童委員とは？

民生委員は、地域において援助を必要とする生活困窮者、高齢者、母子・父子家庭、心身に障がいのある人などの相談・援助を行います。

すべての民生委員は、児童委員を兼ね、地域の子どもや子育てに関する相談窓口となります。

主任児童委員とは？

児童福祉に関する活動を専門的に担当する民生委員・児童委員です。学区ごとに配置され、地域の関係機関・団体や地域住民と連携し、子どもと子育て家庭を支援する取り組みを推進し、児童委員と連携して個別支援を行います。

問い合わせ…社会福祉課 ☎587-6024、FAX586-2177

学区	担当地域	氏名	学区	担当地域	氏名	学区	担当地域	氏名
野洲学区	野洲西町第1、野洲中町	立入 好美	北野学区	富士美台	野尻 勉	篠原学区	大篠原成橋・街道	橋本 雅昭
	野洲西町第2、野洲東町	川端 芳美		野洲平	池田 和夫		大篠原東町・西町	安田 具子
	四ツ家	政本 幸三		五之里	川崎 敏和		小堤	嶽山 仁美
		藤井 繁子		主任児童委員	滋埜有里子		入町	藤原 隆典
	万葉台	岸 衛		川崎 純子	長島		馬淵 憲次	
	行合	西村 悦子	山出、東林寺、 ヒラカワガイダム、 中国塗料	今堀真治郎	高木		中村 勝子	
	古里	塚本 次郎		前田、小中小路、 大中小路	青木 貴子		小南	奥山 律子
	中畑	山本 雅子	七間場	菊地 早苗	篠原駅前		加藤 高明	
		寺井千代子	妙光寺	山本 眞			橋口 秀雄	
	小篠原東部	馬淵 明美	北桜、びわこ学園	兼岩 龍善	萩原 玉子			
		田中 浩子	南櫻、悠紀の里	坂口ひろみ	主任児童委員	奥山寿美子		
		蒲 啓子	近江富士第一区	藤田 拓子	中里・兵主学区	比江	市河原啓正	
	小篠原西部	辻井 幹子	近江富士第二区	川居 正人		小比江	大崎 次郎	
		喜多 幸次	近江富士第五区	前田 龍男		北比江	蘭田美智代	
	赤松可容子	近江富士第六区	玉井 重憲	乙窪		進藤 政之		
	和田	原田千恵美	近江富士第七区	金守 一郎		吉地	宮本 昭子	
	駅前第1	東郷 真美	主任児童委員	後藤アイ子			田中 傳一	
	駅前第2	角野めぐみ	上町	細井 忠		西河原	藤下知津子	
	シャリエ野洲レジデンス	城戸 淳子	下町	岩井 武之			田中セイ子	
	青葉台	前田 和義	上屋	白井 五朗		西村あやこ		
大畑	東出 俊雄	江部、ぎおうの里	坂口 俊行	比留田		志賀 文昭		
主任児童委員	松井 清隆 森 和也		山本眞由美		浅井 恵	辻村 博子		
		深田 涼子	益田 吉基	木部	川島せき子			
北野学区	市三宅第1、第2	千代 文一	北	松並 典子	虫生	田中ひとみ		
		山崎 幹子	富波野	太田 佳子	八夫	富永 重雄		
		面川 純	辻町	辻 栄藏	野田	木村 均		
	口分田眞紀子	見星寺オレンジタウン	寺本 敏未	浦谷 眞弓				
	山田	清水 里美	野洲の里	中山 典子	五条	西村 孝子		
	縄手	小島 弥生	富波甲、ダイハツ寮	藤村 善嗣	安治	林 光代		
	みすいでん	中村由美子	富波松陽台	仲江九二孝	須原	井狩 重則		
	富波南	小川 美知	富波乙	早田 宗弘	下堤	濱谷 久吉		
	久野部	田中 利昭	富波東	秦 佐栄子	堤	奥田 治		
		澤 悦子	主任児童委員	亀田 巧	井口	井口 薫		
	久野部東	北川 洋子	北脇きよみ	北脇きよみ	六条	中島 美弘		
	竹生	奥野 恵子	富波甲、ダイハツ寮	仲江九二孝	吉川、あやめの里	吉川 泰雄		
	竹ヶ丘	東城 隆子	富波松陽台	早田 宗弘		吉川 朋子		
	富波湖州平	南部 有美	富波乙	秦 佐栄子	菖蒲	芝 廣次		
	第二湖洲平、 デイトウン野洲	面原 和明	富波東	亀田 巧	主任児童委員	浦谷ふみ子 森 由紀子		

令和4年中所得にかかる確定申告相談日程のご案内

もうすぐ税の申告時期です。

申告者は、1年間の所得と税額を自分で正しく計算し、申告する義務があります。正しい申告をするためにも早めに準備をしましょう。税務課では、2月16日(木)～3月15日(水)に施設で巡回相談を実施します。

新型コロナウイルス感染症対策のため、3会場にて申告相談を実施します。

【市主催の申告相談日程】

(土曜・日曜日、祝日は除く)

相談会場		相談日時
総合防災センター 2階 研修室		2月16日(木)～27日(月)
野洲文化小劇場		2月28日(火)～3月7日(火)
中主防災コミュニティセンター 2階 防災研修室		3月8日(水)～15日(水)
相談時間	午前の部	午前9時～正午
	午後の部	午後1時～3時30分

※2月27日(月)、3月7日(火)は午前の部で終了します。

※3月10日(金)のみ午後の部を午後6時まで延長します。

◆ お願い ◆

- ①申告相談はどの相談会場でもできますが、各会場初日および午前の部は大変混み合います。特に全体初日の2月16日(木)は大変混み合いますので、混雑を避けるため対象地域でのご来場にご協力ください。
※対象地域は、「広報やす」2月号および市ホームページに掲載します。
- ②青色申告、住宅借入金等特別控除(令和4年中の入居者)、分離課税の申告該当の人は、草津税務署での申告となり、市主催の申告相談では申告できません。
- ③医療費控除を受ける人は、申告相談日までに必ず医療費控除の明細書の作成をしておいてください。また、可能な限り草津税務署主催の申告相談を活用してください。
- ④事業所得(営業・農業)および不動産所得のある人は、申告相談日までに必ず【収支内訳書】を作成のうえ、ご来場ください。
- ⑤上場株式の配当所得や株式譲渡所得のうち、特定口座で源泉徴収することを選択した場合、この所得の申告は選択制になります。申告した場合、課税所得に計上されるため、収入や所得を基準とする国民健康保険税や後期高齢者医療保険料、介護保険料および福祉制度等に影響する場合がありますので、ご注意ください。
- ⑥国民年金保険料について社会保険料控除の適用を受けようとする人は、日本年金機構が発行する「社会保険料(国民年金保険料)控除証明書」か、領収書の添付が必要です。
- ⑦施設管理や緊急車両の走行の都合上、各会場とも午前8時30分以前のご来場は禁止します。

【草津税務署主催の申告相談(市内実施分)日程】

年金所得のみの人、給与所得者で医療費控除を受ける人、退職等により年末調整を受けていない人や令和4年中の入居者で住宅借入金等特別控除を新たに受ける人の還付申告受付を次のとおり行います。必要書類については、国税庁ホームページを確認するか、草津税務署にお問い合わせください。

相談日時	相談会場	対象
2月7日(火) 午前9時30分～正午、午後1時～3時30分 (受付/午前9時30分～11時30分、午後1時～3時) ※混雑状況により、早く受け付けを終了する場合があります。	コミセンきたの (大ホール)	年金所得のみの人、給与所得者で医療費控除を受ける人、住宅借入金等特別控除の適用を新たに受ける人など

●医療費控除には明細書の添付を

令和2年分の確定申告から、医療費の領収書の添付または提示による医療費控除の適用はできません。

- ・医療保険者から交付を受けた医療費通知(健康保険組合等が発行する「医療費のお知らせ」など)を添付すると、明細書の記入を一部省略できます。
- ・医療費の領収書は、自宅で5年間保存する必要があります。税務署から求められたときは、提示しなければなりません。

●インターネットでの確定申告でラクラク

国税庁ホームページ「確定申告書等作成コーナー」で簡単に確定申告書を作成することができます。詳細は、国税庁ホームページを確認するか、草津税務署にお問い合わせください。

※本市および周辺地域の新型コロナウイルス感染症拡大状況によっては、内容を一部変更する場合があります。

問い合わせ…▽所得税に関すること 草津税務署 ☎562-1315 (代表・自動音声案内)

▽市・県民税、申告相談に関すること 市税務課 ☎587-6040、FAX587-2439

ひとり親家庭の皆さんへ 入学等支度金申請のお知らせ

令和5年3月に中学校を卒業または同年4月に小学校や中学校に入学する児童を養育している人のうち、ひとり親家庭であるなど一定の要件を満たす人に入学等支度金を支給します。

対象…次の①～③全てに該当する人

- ①3月に中学校を卒業または4月に小・中学校に入学する児童を養育している人
- ②令和5年1月1日現在、市内在住の母子家庭、父子家庭または父母のいない家庭であること
- ③令和4年度市民税非課税世帯^(注)に属していること

(注) 市民税非課税世帯とは、世帯員全員が市民税を課せられていない世帯のことです。

支度金の額 (児童1人につき) …▽小学校入学 5,000円
▽中学校入学 10,000円
▽中学校卒業 15,000円

申請期間…1月16日(月)～3月15日(水) 午前8時30分～午後5時15分(土曜・日曜日、祝日は除く)

※2月28日までに申請された場合は3月中旬、3月1日～15日に申請された場合は3月下旬に支給します。

申請手続き…児童扶養手当証書または福祉医療費受給券、振込口座がわかるものを持参してください。

※受給券をお持ちでない人はお問い合わせください。

申請・問い合わせ…子育て家庭支援課 ☎587-6884、FAX586-2176

新入学児童生徒学用品費が入学前に受け取れます

市内に在住し、小学校または中学校に在籍する児童・生徒のいる世帯で、経済的な理由から就学が困難と認められる場合、学用品費や給食費などの一部を就学援助費として支給しています。このうち、入学予定者については、入学に必要な新入学児童生徒学用品費を入学前(3月)に支給します。



対象…次の①～③全てに該当する児童・生徒の保護者

- ①申請時に市内に居住している児童・生徒(転出予定者は除く)
- ②令和5年4月に公立小・中学校に入学予定の児童・生徒
- ③経済的な理由から入学準備が困難で、就学援助制度の要件に該当している世帯の児童・生徒(要件についてはお問い合わせください。)

※生活保護(生活扶助)を受けている保護者は対象ではありません。

申請手続き…2月10日(金)までに申請書を提出してください。

※申請書は学校教育課に設置しています。

※入学前に新入学児童生徒学用品費の申請をする場合、令和5年度の就学援助費の給付申請は別途必要となります。(同時申請可)

※この時期に申請されない場合でも、令和5年度就学援助費を申請し4月からの認定となった場合は、学期末(7月)に同額が支給されます。

申請・問い合わせ…学校教育課 ☎587-6017、FAX587-3835

国民健康保険「人間ドック・脳ドック健診助成金」のお知らせ

国民健康保険加入者が、生活習慣病予防のために医療機関等で人間ドック・脳ドックを受けられた場合、その費用の一部を助成していますので、ご利用ください。

対 象…次の①～③全てに該当する人

- ①受診開始日に国保の被保険者である人（74歳以下の人）
- ②市税を滞納していない人
- ③申請年度において特定健診を受診していない人

助成内容…健診費用額に6割または8割を乗じた額を助成します。ただし、その額が「限度額」以上のときは「限度額」を助成します。

		住民税課税世帯	住民税非課税世帯
助成率		6割	8割
限度額	人間ドック	24,000円	31,000円
	脳ドック	18,000円	24,000円
	組み合わせドック	41,000円	55,000円

助成間隔…3年度に1回

※令和2年度または令和3年度にこの助成制度を受けた人は、令和4年度は助成を受けられません。また、助成対象となるかどうかについてご不明な場合は、受診前に保険年金課に確認してください。

※今年度より特定健診の期間を2月末までとしています。（一部医療機関で異なる。）人間ドックの助成対象ではない人や人間ドックを受診されない人は、特定健診（費用無料）を受診してください。

申請手続き…人間ドック等を受診後2カ月以内に、①領収書 ②検査結果 ③振込口座がわかるものを持参し、申請してください。

申請・問い合わせ…保険年金課 ☎587-6081、FAX586-2177

～ 戦没者等のご遺族の皆さんへ～

第11回 特別弔慰金の請求はお済ですか

今日の日本の平和と繁栄の礎となった戦没者等の尊い犠牲に思いをいたし、国として改めて弔慰の意を表するため、戦没者等のご遺族に特別弔慰金（記名国債）を支給します。

対 象…戦没者等の死亡当時のご遺族で、令和2年4月1日（基準日）において、「恩給法による公務扶助料」や「戦傷病者戦没者遺族等援護法による遺族年金」等を受ける人（戦没者等の妻や父母等）がいない場合に、次の①～④の順番による先順位によりご遺族に支給します。

- ①令和2年4月1日までに戦傷病者戦没者遺族等援護法による弔慰金の受給権を取得した人
- ②戦没者等の子
- ③戦没者等の(1)父母 (2)孫 (3)祖父母 (4)兄弟姉妹

※戦没者等の死亡当時、生計関係を有していること等の要件を満たしているかにより、順番が入れ替わります。

- ④上記①～③以外の戦没者等の三親等内の親族（甥、姪等）

※戦没者等の死亡時まで引き続き1年以上の生計関係を有していた人に限る。

支給額…25万円／額面（5年償還の記名国債）

請求期間…3月31日まで

請求・問い合わせ…社会福祉課 ☎587-6024、FAX586-2177

中小企業退職金共済制度加入促進費補助金のお知らせ

市では、中小企業退職金共済に加入している事業所に対して、その掛け金の一部を補助しています。

対 象…次の①～③全てに該当する事業所

- ①新規に退職金共済契約を締結し、常時雇用する従業員の数が20人未満で、市内に事業所を有し、かつ現に事業を営んでいる中小企業者
- ②12月までの掛金を完納していること
- ③納期を経過した市税を完納していること

補 助 額…納付の対象となった従業員1人につき1カ月5,000円の掛金を限度として、掛金の20%を補助します。

交付期間…新規に共済契約が成立した月から12カ月間に限ります。

※前年中に納付した掛金を1月中に申請していただきます。また、年途中に契約があった場合、2年に渡って補助金を交付します。詳細は市商工観光課までお問い合わせください。

問い合わせ…▽補助制度に関すること

市商工観光課 ☎587-6008、FAX587-3835

▽共済制度に関すること

中小企業退職金共済事業本部 ☎03-6907-1234

パートさんにも!

中退共の退職金制度

- ☺ 掛金に**特例**
- ☺ 掛金は**全額非課税**
- ☺ 掛金の一部を**国が助成**
- ☺ 外部積立で**管理が簡単**

*他の退職金・企業年金制度等とのポータビリティも可能です。
詳細はホームページをご覧ください

中退共 検索

入札参加資格審査申請のお知らせ

市が行う物品・役務の提供に係る競争入札等の参加資格審査の申請を受け付けます。

対 象…登録を希望する業者

有効年度…令和5～7年度

受 付 日…種別、地域区分によって指定（1月中旬～2月下旬）

受付方法…郵送のみ

※申請要領（受付期間含む）、申請書等の様式は、市ホームページをご覧ください。

※建設工事・測量・建設コンサルタントは、令和5年度分より、滋賀県での共同受付となりました。

問い合わせ…総務課 ☎587-6038、FAX587-4033

市民活動団体 チラシ集を作ります!

市民活動団体をもっと広く知っていただくため、団体のチラシを集めてチラシ集を作ります。

この機会に自分たちの活動をアピールしませんか。自分たちで作ったチラシがあれば、持参してください。

まだこれから作成するという団体はご相談ください。発行は4月に予定しています。

提出・問い合わせ…

1月31日(火)までに市民サービスセンター

☎589-6430、FAX589-6438、

Eメールmadoguti@city.yasu.lg.jp

《お知らせ》

各種事業やイベント等の開催記事を掲載していますが、新型コロナウイルス感染症対策により中止・延期になる場合があります。なお、開催は感染症対策を講じた上で行いますので、参加される人や会議等を傍聴される人はマスクの着用等にご協力ください。また、倦怠感や発熱等の症状がある場合は参加を控えてください。

《お詫びと訂正》

令和4年12月号4ページ「笑顔あふれる野洲市のために」の記事中、コミュニティバス利用料金の半額となる対象年齢に記載誤りがありましたのでお詫びし訂正します。

(正) 半額となる年齢を65歳に引き下げること (誤) 半額となる年齢を70歳に引き下げること

保育士・幼稚園教諭等の臨時就職相談会!!

市内の保育所（園）、幼稚園、こども園およびこどもの家（学童保育所）でお仕事を希望する人への臨時就職相談会を開設します。

ぜひお気軽にお越しください。

日時…1月6日(金) 午前9時30分～午後2時

場所…イオンタウン野洲 ATM前出入口付近

問い合わせ…こども課（野洲市三方よし人材バンク）

☎587-6052、FAX586-2176



保育所・幼稚園等
募集情報はこちら

令和5年 消防出初式

野洲市消防団・自主防災組織等合同の出初式を挙行します。

日時…1月15日(日) 午前10時～

場所…さざなみホール

内容…▽式典

▽防災コンサート（野洲中学校吹奏楽部）

問い合わせ…東消防署 ☎587-1119、FAX586-2266

危機管理課 ☎587-6089、FAX587-4033



文化財火災防ぎょ訓練のお知らせ

貴重な文化財を火災等の災害から守るため、文化財防火運動の一環として文化財火災防ぎょ訓練を実施します。

当日は消防車等が出動しますので、火災とお間違いのないようお願いします。

日時…1月28日(土) 午前8時～9時

場所…兵主大社（野洲市五条）および周辺地域

問い合わせ…

文化財保護課 ☎589-6436、FAX589-5444

東消防署 ☎587-1119

東消防署出張所 ☎589-3119

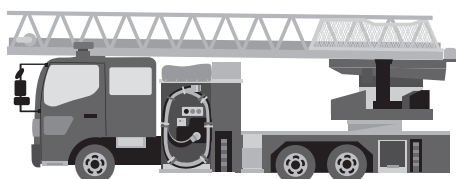

総合教育会議を開催します

「地方教育行政の組織及び運営に関する法律」に基づき市長と教育委員会が、十分な意思疎通を図り、本市教育の課題およびめざす姿等を共有し、同じ方向性のもと、連携してより一層民意を反映した教育行政を推進するため、「野洲市総合教育会議」を設置しています。

これに伴い令和4年度第2回目の会議を次のとおり開催します。

会議は公開で行いますので、どなたでも傍聴できます。

日時…2月1日(水) 午後1時30分～3時

場所…市役所本館3階第1委員会室

構成員…市長、教育委員会（教育長および教育委員）

内容（予定）…学校教育の課題の対応について

問い合わせ…教育総務課 ☎587-6014、FAX587-3835



忙しくても続けられる運動のコツ ～ コロナ禍でも目標に向かって3カ月チャレンジ! ～



「運動をしたいけど時間がない」「運動を始めても続けるのが難しい」「食事や運動に気を付けているのになぜかやせない」そんなあなたにオススメ!健康づくりのプロがサポートします。

日時…2月1日(水) 午前10時～11時30分(受付/午前9時30分～)

場所…コミュニティセンターしのはら

対象…どなたでも、先着30人(40歳～74歳の人におすすめ)

内容…運動のアドバイスと実技/中原今日子さん(健康運動指導士)

※当日、身体計測があります。

持ち物…体調チェックリスト(申込者へ事前に送付します)、タオル(腹部に巻き結ぶことができるもの)、ヨガマットまたはバスタオル、筆記用具、飲み物

参加費…無料

申し込み・問い合わせ…1月16日(月)までに健康推進課 ☎588-1788、FAX586-3668



オンライン申し込み

～ 新成人の皆さんへ～ 20歳になったら国民年金

国民年金は、年をとったときだけでなく、事故等で障害が残ったときや家族の働き手が亡くなったときに、働いている世代みんなで支えようという考えで作られた仕組みです。運営は、国が責任をもって行い、年金の給付は生涯にわたって保障されます。20歳以上60歳未満の人は加入が義務付けられており、20歳になった人には、日本年金機構から国民年金に加入したことをお知らせします。

☆学生納付特例制度

学生の人は一時的に所得が少ないため、本人の所得が一定額以下の場合に保険料の納付が猶予される制度です。

☆納付猶予制度

学生でない50歳未満の人で、本人および配偶者の所得が一定額以下の場合に保険料の納付が猶予される制度です。

※どちらの制度も、10年以内であれば申し出により追納が可能です。

問い合わせ…草津年金事務所 ☎567-2220 市保険年金課 ☎587-6081、FAX586-2177

1月期の支払いは、1月11日(水)の予定です。

※11月・12月分の手当が対象です。

※現在受給している人が婚姻(事実婚を含む)等をされた場合や、受給者本人や扶養義務者が年度の途中で所得の修正申告をした場合は届け出が必要です。

問い合わせ…子育て家庭支援課 ☎587-6884、FAX586-2176

児童扶養手当 支払いのお知らせ

知っておきたい！お酒のこと

年末年始はお酒を飲む機会が多くなる季節です。お酒の特徴を知り、健康的で楽しくお酒と付き合うことが大切です。そのために、適切なお酒の量を知りましょう。目安は純アルコール量で男性20g、女性はアルコールの害を受けやすいため分量の10gです。下表を参考に日ごろの飲み方を見直してみませんか？

◆お酒の種類と適切な量（純アルコール量10g）

酒の種類（基準%）	酒の量	だいたいの目安
ビール・発泡酒（5%） 	250mL	中ビン・ロング缶の半分
チューハイ（7%） 	180mL	コップ1杯または350mL缶の半分
焼酎（25%） 	50mL	0.3合
日本酒（15%） 	80mL	0.5合
ウイスキー・ジンなど（40%） 	30mL	シングル1杯
ワイン（12%） 	100mL	ワイングラス1杯弱

◆一人で抱えないで お酒のトラブル

お酒は心身の疲れを癒したり、人間関係を円滑にする一方で、不適切な飲酒は健康を損なうだけでなく、飲酒運転、暴力、虐待、自殺といった社会問題とも密接に関連しています。

アルコールは依存性があり、お酒を飲む人であれば誰でも、飲酒をコントロールできなくなるアルコール依存症になる恐れがありますが、治療と周囲のサポートがあれば十分に回復できる病気です。

アルコール関連問題は社会問題として、みんなで向き合っていくことが大切です。アルコールに関する心配事などありましたら、一人で悩まずご相談ください。

問い合わせ…健康推進課 ☎588-1788、FAX586-3668

野洲断酒会 例会・酒害相談のご案内

例会では会員の皆さんが自分の体験を語り合い、酒害からの回復を実践されています。飲酒のことで悩んでいる人やそのご家族もぜひご参加ください。（秘密厳守）

日時…毎週金曜日 午後1時30分～3時（祝日、年末年始は除く）

場所…健康福祉センター2階

参加費…無料

問い合わせ…健康推進課 ☎588-1788、FAX586-3668

野洲断酒会 世話人・仲村 ☎090-8886-6304



市立野洲病院からの

お知らせ

問い合わせ

☎587-1332

FAX587-5004

URL <https://www.yasu-hp.jp>

入浴動作シミュレーターを導入しました！

入浴のための動作には浴室内の移動、浴槽のふちをまたぐ動作、浴槽内での立ち座り動作などがあります。これらは、怪我や病気で難しくなる動作のひとつです。

今回導入した入浴動作シミュレーターは、住宅の浴室を再現した動作練習の設備で、洗い場と浴槽がある構造となっています。浴室内の移動や浴槽に入る動作、浴槽内の立ち座り動作などを実際の浴室に近い環境で練習するのが目的です。

各所に設置された手すりは簡単に位置を変えることができ、利用される人に合った手すりの位置や向きを設定できます。また、洗い場の床の高さを変更でき、自宅の浴室を再現し練習できることが特徴です。

住宅の浴室を再現

全ての手すりは簡単に位置を変えることができます。



洗い場の床の高さを变更后、自宅の浴槽のふちの高さを再現します。

実際の使用場面



浴槽のふちをまたぐ練習



浴槽内の立ち座り練習

入院および外来の患者さんに対して、入浴動作練習として使用しています。この機器を使用し“実践的な入浴の練習”“確かな福祉用具の提案”をめざしています！

★ホームページでは健康増進に向けた体操なども紹介していますので、ぜひご覧ください。



ホームページ

発熱または咳などの風邪症状がある場合は、電話でご相談の上、ご来院ください。

まちのアルバム

モノづくり企業から学ぶ環境保全

ピー・アンド・ジー滋賀工場で環境学習講座が行われ、祇王小学校6年生89人が工場を訪れました。

同社の社員が講師役を務め、製品の製造過程でのゴミの削減や化粧品ボトルの再利用など、企業と消費者が一緒に取り組む持続可能な環境事例を紹介しました。

また、生活と環境のつながりを考えるカードゲームでは、児童たちは互いに話し合い、試行錯誤しながら取り組んでいました。

夏休みから環境問題について学び、どのような行動が環境への課題につながるのかを考えてきた児童たち。

企業で取り組まれている環境保全活動を知ることにより、より実践的な視点で身近な問題として考えることができました。

▼ 11月28日 ピー・アンド・ジー滋賀工場



歴史の小窓

—学芸員のメッセージ—

(220)

歴史民俗博物館 ☎587-4410、Fax587-4413

青銅器をつくる —下々塚遺跡土製鑄型—

当館の展示をご覧になった人から、「野洲市で発見された24個の大岩山銅鐸は、どこでつくられたのですか」というご質問をいただくことがあります。

博物館にほど近い、かつて丘陵だった場所にこれらの銅鐸が埋められていたことと、それらがつくられた場所とを単純に結びつけることは、残念ながらできません。

大阪府茨木市東奈良遺跡のように、銅鐸をつくった鑄型（溶かした銅を流し込んでつくる際に用いる型）などが見つかると、その一帯で銅鐸がつけられていた可能性はとて高くなるでしょう。

今のところ、大岩山丘陵周辺において明らかに銅鐸の鑄型というものは見つかっていませんが、市内の下々塚遺跡では、興味深い資料が出土しています。

それは、内面に斜格子状の刻み目、外面に把手がみら

れる弥生時代中期から後期ごろと考えられている土製品です（写真は内面）。その大きさや形状から、銅鐸というより、何らかの青銅器をつくる鑄型の外枠と考えられています。

今後、大岩山銅鐸生産に関連する発見があれば、謎の解明に、より近づくことでしょう。

（博物館学芸員 角 建一）



下々塚遺跡土製鑄型(野洲市教育委員会蔵)

※博物館は1月5日(木)～3月下旬までは防災設備等更新工事に伴い休館となります。(1日祝～4日(木)は年始休館) 詳細は5ページをご覧ください。

各種相談

※各相談は無料。祝日は除く。

- ☑人権なんでも相談所** 人権擁護委員が相談に応じます。☎ 1月16日(月)午前10時～正午 陽人権センター相談室 問人権センター ☎587-4533、FAX518-1860
- ☑こころの教育相談** 不登校、いじめなどに関する子どもや保護者の相談。面接・電話相談。予約制。☎ 毎週月曜～金曜日午前10時15分～午後4時30分 問ふれあい教育相談センター ☎587-6925、FAX587-2004
- ☑子育て相談** 電話相談・個人面談。予約制(当日予約可)。☎ 毎週月曜～金曜日午前9時30分～午後4時30分 問野洲市子育て支援センター ☎518-0830
- ☑社会福祉協議会の総合相談** ☎ 毎週月曜～金曜日午前9時～午後5時 問同協議会 ☎589-4683、FAX589-5783
- ☑認知症等の介護相談** ☎ 毎月第3水曜日午後1時30分～3時 陽野洲市健康福祉センター 問野洲市介護者家族の会(事務局社会福祉協議会) ☎589-4683、FAX589-5783

市

☎ 587-6063、FAX586-3677

民生活相談課

陽市役所本館市民生活相談課

- 法律相談** 相続・登記・不動産・家庭問題などの法律相談を実施。1人30分以内で予約制。☎ 2月8日(水)(司法書士)、2月17日(金)(弁護士)、いずれも午後1時～4時
- しごと・くらし相談** 仕事・生活のことなど困りごとの相談支援。☎ 毎週月曜～金曜日午前9時～午後5時※やすワークでは、就職ナビゲーター相談も実施(要予約)
- 消費生活相談** 悪質商法や多重債務問題などの消費生活相談。☎ 毎週月曜～金曜日午前9時～午後5時
- 行政書士相談** 書類の作成(遺言書、遺産分割協議書、契約書など)についての相談を実施。1人30分以内で予約制。☎ 2月2日(木)午前10時～正午
- 税務相談** 国税(所得税・相続税など)に関する近畿税理士会員による税務相談を実施。1人30分以内で予約制。☎ 2月24日(金)午前10時～午後4時
- 行政相談** 行政相談委員が主に国の事務に関するご意見や苦情について相談に応じます。
☎ 1月17日(火)午前9時30分～正午

今月の納税等

◆国民健康保険税(8期)
◆公営住宅使用料(1月分)
納期限(口座振替日)は
1月31日です

★口座振替をご利用の人へ
振替日の残高確認をお願いします。振替不能となった場合は各所管課へ連絡してください。未払いのまま放置されますと督促手数料が発生する場合があります。

市民のうごき

12月1日現在

人口	50,737人	(前月比 - 9人)	(前年比 + 62人)
		(前月比)	(前年比)
男	25,412人	(- 8)	(+ 144)
女	25,325人	(- 1)	(- 82)
世帯	21,124世帯	(+ 8)	(+ 414)

し尿汲取日程

問い合わせ…環境課 ☎ 587 - 6003、FAX587 - 3834

- ◆汲取予定日に留守になる家庭は隣近所に頼んでおいてください。
- ◆土曜・日曜日、祝日は休みです。
- ◆野洲・三上・北野・祇王・篠原学区については、汲取の必要場合は予定日の2日ほど前から①の赤い旗を作業員の見える所へ出してください。旗が出ていないときは、汲取はできません。
- ◆汲取の申し込み・支払いは、直接業者へ。

汲取予定日	行政区および字名	汲取予定日	行政区および字名	汲取予定日	行政区および字名
5・6・10	比留田	5・6	久野部・竹生・北野一丁目	5・6	大畑・七間場
11	西河原・吉地	10	富波甲・富波乙・五之里	10・11	行畑・野洲
13	乙窪・北比江	11	辻町・上永原	12・13・16	小篠原・桜生・駅前
16・17	比江・松林	13	上町・下町・上屋	17・18	市三宅・妙光寺
19	吉川・菖蒲	16	江部・中北・北	19・20	三上
20	六条	17	小南・高木	23・24・25	北桜・南桜
23	井口・堤・安治	19	篠原駅前・長島	26・27・30	五反田・山田・縄手・樋ノ尻・稻辻・富波南
25・26	須原・野田・五条	23	成橋・街道		
30	虫生・木部・八夫	24	入町・大篠原東町・大篠原西町		
		26・30	小堤		
【近江美研】 上屋 123 ☎ 588 - 4870、FAX588 - 3546		【近江美研】 ☎、FAX 同左		【奥村興業】 小篠原 717 - 1 ☎ 586 - 3333、FAX588 - 1313 フリーダイヤル ☎ 0120 - 424110	

けいじばん

※新型コロナウイルス感染症対策により各種事業やイベント等が中止・延期になる場合があります。ホームページ等にて事前にご確認ください。参加される人はマスクの着用等にご協力ください。

★催し物★

ビッグレイク催し

◆家族ふれあいスポーツデー(無料開放)

お正月でなまった身体を動かそう!!自然あふれるビッグレイクでスポーツを楽しみましょう♪

回 1月15日(日)午後1時～4時
(最終入場/午後3時30分)
※少雨開催

場 野洲川歴史公園サッカー場
Cコート(天然芝)

持 運動靴(保護者含む)

回 当日会場で直接申し込み

回 同サッカー場 ☎584-3366

※中学生以下は保護者同伴要、用具類の無料貸し出しあり

国際協会(YIFA)催し

◆初心者向けベトナム語講座

大塚ブオンさんを講師にお迎えし、文化、文字や発音、挨拶の仕方など基本のベトナム語を学びましょう。

回 1月21日・28日、2月4日・18日・25日、3月11日いずれも土曜日午前10時～11時30分(全6回)

場 コミセンやす

回 どなたでも、先着15人(最小開催人数6人)

回 会員5,000円(後期入会年会費1,000円)、非会員6,000円

回 同協会 ☎586-3106、FAX586-3139、ホームページ<https://www.yifashiga.org>



ホームページ▶

持ち家・空き家の“これから”勉強会・個別相談会

谷口古民家鑑定士と加藤司法書士から学びます。

回 ①1月28日(土) ②2月25日(土)

▽勉強会/午後1時30分～

▽個別相談会/午後2時～、2時45分～、3時30分～

※別日での個別相談可。詳細はお問い合わせください。

場 ①コミセンやす ②コミセンひょうず

回 不動産の価値の調べ方や考え方とは?

▽もうすぐ始まる「土地を国に返す制度」「相続の義務化」とは? など

回 申し込みフォームから申し込みしてください。

回 空き家バンク shiga

☎596-5335、

FAX502-0117



申し込みフォーム▶

県民公開講座 (WEB研修会)

回 1月29日(日)

午後1時30分～3時20分

回 どなたでも

回 講演「子どもの心の治療の重要性についてー子どものこころを探るー」/小坂浩隆さん(福井大学医学系部門病態制御医学講座精神医学教授)

回 無料

回 滋賀県病院協会事務局

☎525-7525

★募集★

野洲市スポーツ協会 被表彰者の推薦募集

各構成団体から推薦された人(団体)を選考委員会で選考し、3月4日(土)に開催する表彰式で表彰(功績賞・奨励賞・功労賞等)します。

回 令和4年2月1日～令和5年1月31日に開催され、終了(予定)したスポーツ大会において優秀な成績を収められた人(団体)

▽長年スポーツの振興に貢献された人(団体)

回 2月1日(水)午後3時までに推薦書を同協会(北部合同庁舎2階) ☎589-3381(月曜・日曜日、祝日は除く)
※推薦書は、同協会に設置しています。

テクノカレッジ 受講生募集

4月に開講するテクノカレッジ(高等技術専門校)での職業訓練の受講生を募集します。

回 ハローワークに求職申し込みをし、就職に必要な知識・技能を身につける意欲がある人

場 ①草津/①ものづくり金属科10人①服飾デザイン科20人②住環境施工科10人
▽米原/①ものづくり加工科10人①木造建築科20人②生産CAD科10人

※訓練期間は①1年②6カ月です。

回 無料(テキスト代など別途要)

回 1月5日(木)～2月10日(金)までに同校草津 ☎564-3296、米原 ☎0749-52-5300

※詳細はホームページをご覧ください。



ホームページ▶

★お知らせ★

特定(産業別)最低賃金が改正

県内の特定の産業に雇用され、労働者に適用される特定(産業別)最低賃金が令和4年12月31日に改正されました。賃金の詳細はお問い合わせください。

回 滋賀労働局賃金室 ☎522-6654

不動産の相続登記 申請が義務化

令和6年4月から不動産を取得した相続人は、その取得を知った日から3年以内に相続登記の申請をしなければなりません。正当な理由がなく違反した場合は、10万円以下の過料の適用対象となります。詳細はお問い合わせください。

回 大津地方法務局 ☎522-4671

回…日時 場…場所・会場 回…対象者・定員 内…内容 持…持ち物

回…入場料・参加費など 回…申し込み 回…問い合わせ



野セ…野洲市健康福祉センター **予約**…予約が必要です **予不要**…予約は不要です
母手…母子健康手帳持参 **健手**…健康手帳持参 **持物**…持ち物

母子健康手帳の交付

持物 個人番号がわかるもの、運転免許証等本人確認ができるもの

野セ 毎週(月)～(金) 8:30～17:15 (祝日、年末年始は除く)

母子健康手帳交付の際、保健師または助産師が母子保健サービスなどをご紹介し、現在の体調や今後の生活などについて相談に応じます。

乳幼児健康診査

新型コロナウイルス感染症対策を講じた上で実施します。

乳児健診 **持物** バスタオル、筆記用具

受付 / 13:15～14:15 **野セ**

対象年(月) 齢	実施日	対象児
4カ月児	1月25日(水)	R4.8.22～9.24生
10カ月児	1月18日(水)	R4.2.14～3.17生

幼児健診 **持物** バスタオル、筆記用具、ハンカチ

歯科健診がありますので歯をきれいにしてください。 **野セ**

対象年(月) 齢	実施日	受付	対象児
1歳6カ月児	1月19日(水)	13:15～	R3.6.15～7.8生
	2月2日(水)	14:15	R3.7.9～29生
2歳6カ月児	1月12日(水)	9:15～ 10:00	R2.6.6～24生
	2月2日(水)		R2.6.25～7.9生
3歳6カ月児	1月12日(水)	13:15～ 14:15	R1.6.8～7.2生
	1月26日(水)		R1.7.3～22生
	2月9日(水)		R1.7.23～8.9生

- ・2歳6カ月児健診にはフッ素塗布がありますので、幼児用歯ブラシを持ってきてください。
- ・3歳6カ月児健診には視力検査、聴力検査、尿検査(朝一番の尿を未使用の容器に入れ持参)があります。

※対象者には個別通知をしています。当日健診を受ける対象のお子さん・同伴者については、個別通知に同封の『体調チェックリスト』『問診票』をご記入の上、ご持参ください。

※おもちゃは出しません。

～次の場合には、健康推進課までご相談ください～

- ・実施日に来所できない場合の相談
- ・発育や発達の相談、育児への不安など相談希望の人

※乳幼児健康診査受診時の注意点を必ず一読した上で健診に来所いただくよう、ご協力をお願いします。注意点は、右の画像を読み取りご確認ください。



※状況により健診の所要時間が長くなる可能性がありますのでご了承ください。

すこやか相談 (乳幼児個別相談)

母手 **予約** **持物** バスタオル

9:30～11:00 **野セ**

1月11日(水)	「あまりごはんを食べないけど、順調に大きくなっているのかな?」「離乳食がうまくすすまなくて…」「夜なかなか寝なくて…」など育児の困りごとはありませんか? ゆっくり時間をとってお話を伺います。
1月20日(金)	
1月25日(水)	

出産準備教室

母手 **予約** **持物** 筆記用具

10:00～12:00 **野セ**

1月13日(金)	助産師・保健師から妊娠中の過ごし方や出産準備、赤ちゃんのお風呂の入れ方(沐浴実習)などについて学ぶ教室です。
1月27日(金)	

☆お茶など水分補給できるものをご用意ください。



心とからだの健康相談

あなたにあった心と体の生活習慣改善に向けて、個別で保健師、管理栄養士、精神保健福祉士等が相談を受けます。家族の相談もお受けします。実施日時等にご都合が合わない人はご相談ください。

受付 / 13:30～16:00 **野セ**

実施日	相談内容
1月6日(金)	<ul style="list-style-type: none"> ・栄養相談、健診後の相談 ・禁煙(卒煙)相談 ・アルコール相談 ・こころの相談 ・大腸がん検診便容器提出および配布
1月13日(金)	
1月20日(金)	
1月27日(金)	



■急患・急病のときの対応について

○こどもの救急
厚生労働省研究班社団法人日本小児科学会が監修しているホームページです。「こども救急」<http://kodomo-qq.jp>

○小児救急電話相談
病院へ行った方が良いか判断に迷った時に看護師のアドバイスを受けることができます。「短縮ダイヤル#8000番(プッシュ回線・携帯電話・公衆電話)」または ☎524-7856

【相談日】 ▽平日・土曜日 / 午後6時～翌日午前8時
▽日曜日、祝日、年末年始 / 午前9時～翌日午前8時

○医療ネット滋賀
今、診てもらえる医療機関を探せます。
電話自動音声案内 ☎553-3799
パソコン・携帯電話から検索 <http://www.shiga.iryo-navi.jp>

■日曜日や祝日の急診は

○湖南広域休日急病診療所
かぜやじんましん、子どもの軽度の発熱患者など、自力により受診可能な比較的軽い症状の場合は、二次救急・小児救急当番病院ではなく、かかりつけ医(開業医師)か、こちらの診療所を受診してください。

【所在地】 栗東市大橋二丁目7番3号
〔済生会滋賀県病院前 ☎551-1599〕

【診療日時】 日曜日、祝日、年末年始 / 午前10時～午後10時
(受付 / 午前9時30分～午後9時30分)

【診療科目】 主に内科・小児科

※必ず、来院される前に電話で確認してから受診してください。
※患者・医療従事者双方の医療上の安全を守るため、当診療所ではインフルエンザや新型コロナウイルス等感染症の検査は実施していません。

※新型コロナウイルス感染症対策により各種健診等が中止・延期になる場合があります。予約不要の健診（検診）・事業は、事前にご確認ください。

集団がん検診

予約

日程表	大腸		肺	胃	会場等
	便潜血検査	胸部X線検査 喀痰細胞診* (※一部の人のみ)	胸部X線検査 1,000円 喀痰細胞診* 700円 ※50歳以上で喫煙指数 が600以上の人のみ (喫煙年数×1日あたり 喫煙本数)	胃部X線 (バリウム)検査	
対象年齢	40歳以上	40歳以上	40歳以上	40歳以上	【受診料免除対象者】 生活保護世帯または住民税非課税世帯の人。 (受診日の2週間前までに健康推進課へ申請。 申請者と受診者が異なる場合は要印鑑) 【がん検診無料クーポン券】 令和4年4月1日現在、20歳の女性に子宮頸 がん検診、40歳の女性に乳がん検診の無料クー ーポン券を5月末に送付しています。(今年度は 集団検診での子宮頸がん検診、乳がん検診の実 施はありません)
受診料	500円		1,000円		
受診間隔	年度に1回				
実施日	性別	受付時間：○ 8:45~11:00			
1月10日(火)	男性・女性	○	○	○	滋賀保健研究センター(永原664)

新型コロナウイルス感染症対策（3密回避）のため、以下についてご協力をお願いします。

- 3密回避、検診時間の短縮のため、検診日により性別を分けて、例年より受付人数を減らしています。予約の受け付けは先着順となりますので、ご希望の方は早めに申し込みください。
- 申し込みされた人には、事前に体調チェックリストを送付します。記入して当日ご持参ください。
チェックリストの回答内容によっては、当日会場への入室をお断りすることがありますのでご了承ください。また、当日受け付けでは検温と健康チェックを行います。発熱がみられる人や体調が悪い人はお帰りいただくこととなりますのでご了承ください。
- 感染症対策のため、なるべく検査衣を使用せず、ご自身の服で検査を受けていただけるよう、金具やボタンのない無地のTシャツや腰ゴムのズボン等を着用し来所ください。(肺がん・胃がん検診を受ける人)

※集団検診の予約をされた人には事前に集団検診を受診するにあたっての注意事項や持ち物に関する書類を送付いたします。必ず内容を確認した上で検診会場に来ていただきますようよろしくお願いいたします。

※集団検診以外に日時等の選択が可能な個別検診を実施していますので、個別検診での受診も検討ください。(詳細は「広報やす」4月号をご覧ください。) 新型コロナウイルス感染症対策のため、実施状況が変更される場合がありますので、直接実施医療機関にお問い合わせの上、受診してください。

※50歳以上の人で検診対象者は、胃がん検診(胃内視鏡検査)を受けることができます。対象者チェックリストなど注意事項については市ホームページをご覧ください。市立野洲病院(☎587-4443)に直接お問い合わせください。



がん検診の詳細はこちら

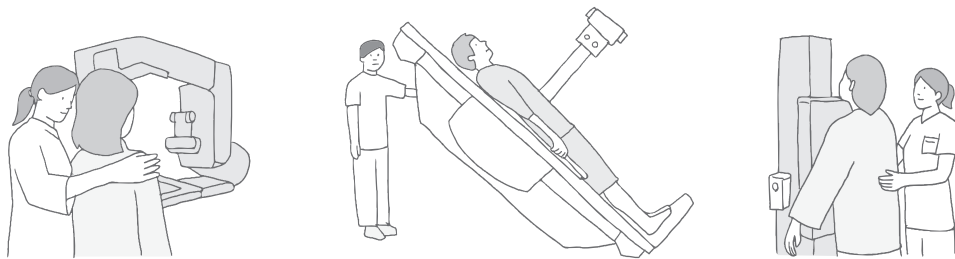

■救急診療（1月分）のお知らせ

◎次の当番表は、救急搬送患者および開業医師からの紹介等により、入院等が必要な重症患者等を診療する医療機関です。

◎比較的軽い症状の場合は、かかりつけ医（開業医師）か、湖南広域休日急病診療所を受診ください。

【診療時間】

▽土曜・日曜日、祝日、年始(1月1日～3日) / 午前9時～翌日午前9時

▽平日 / 午後6時～翌日午前9時

※必ず、来院される前に電話で確認してから受診してください。

※問い合わせ先（当番病院）

済済生会滋賀県病院 ☎ 552-1221 県立総合病院 ☎ 582-5031

守済生会守山市民病院 ☎ 582-5151 野市立野洲病院 ☎ 587-1332

淡淡海医療センター（旧草津総合病院）☎ 563-8866

近江草津徳洲会病院 ☎ 567-3610

□湖南広域休日急病診療所（左記案内参照）☎ 551-1599

		1月							★=祝日、振替休日					
		日	月	火	水	木	金	土						
二次救急 内科/外科系	*1	淡	*2	近	*3	済	4	守	5	淡	6	済	7	淡
	8	済	*9	近	10	済	11	守	12	淡	13	淡	14	済
	15	淡	16	野	17	済	18	守	19	淡	20	守	21	淡
	22	淡	23	県	24	済	25	守	26	淡	27	済	28	淡
	29	淡	30	野	31	済								
小児科		日	月	火	水	木	金	土						
	*1	済	*2	済	*3	済	4	済	5	済	6	済	7	済
	8	済	*9	済	10	済	11	済	12	済	13	済	14	済
	15	済	16	済	17	済	18	済	19	済	20	済	21	済
	22	済	23	済	24	済	25	済	26	済	27	済	28	済
29	済	30	済	31	済									

■子育て支援センター

※新型コロナウイルス感染症対策により事業等を変更させていただく場合があります。
最新情報は市ホームページをご覧ください。各支援センターにお問い合わせください。

★**きたの子育て支援センター** (きたの保育園内)
☎ 518 - 1866、FAX 587 - 6226

【わくわく遊び】(申し込み不要)

「お正月あそびをしよう」お正月ならではの遊びを用意して待っています。お正月の雰囲気を楽しみましょう!

【0歳児サロンありんこ】(6組、抽選あり、要申し込み)
▽1月27日(金) 14:00~15:00

対象…3~11カ月の乳幼児とその保護者
内容…「節分あそびをしよう」節分の行事にちなんだ遊びをします。親子いっしょに楽しみましょう。
持ち物…ありません。汚れてもいい服装でお願いします。はじめての人もぜひご参加ください。

申し込み…1月4日(水)~20日(金)
※申し込み多数の場合、抽選します。

【食事お悩み相談】(申し込み不要)



■子育て広場 (申し込み不要)

0歳からの在宅児(未就園)が親子で自由に遊べます。月曜~金曜日 9:30~12:00、13:30~16:00
センター内、園庭で自由に遊べます。
※感染症対策のため、午前・午後とも来所者15組まで。
※1月の土曜開放日…7日、14日
年始の休み…1月3日(火)まで。1月5日(木)は園内行事のため午前中は閉館

併設の保育園の給食を作っている調理師が個別にお悩みを聞かせていただきます。食事のことで聞きたいことや悩みがあればいつでも気軽にご相談ください。

■**子育て相談** 毎週月曜~金曜日 10:00~16:00
電話・個別相談も随時受け付けています。

■ブログやっています

「きたの子育て支援センター」→「メニュー」→「ブログ」で検索してみてください。

★**あやめ子育て支援センター** (あやめ保育所ふじじ分園構)
☎・FAX 589 - 2928

■ミックスクラブ (申し込み不要)

※テーマや行事に沿った遊びをします。
※対象年齢は設けていませんのでぜひご参加ください。

【お正月あそびをしよう】

▽1月5日(木)・6日(金)・10日(火) 10:00~16:00

【1月の誕生会】

▽1月11日(水) 10:30~11:00
1月生まれのお友だちをみんなで祝いましょう。

■フレンド広場 (申し込み不要)

0歳からの在宅児(未就園)が親子で自由に遊べます。月曜~金曜日 10:00~16:00(ミックスクラブのない時間帯)
年始の休み…1月3日(火)まで。

1月生まれでないお友だちも参加していただけます。

【節分の制作をしよう】

▽1月23日(月)~25日(水) 10:30~16:00



持ち物…のり、手拭きタオル

■**子育て相談** 毎週月曜~金曜日 10:00~16:00
電話・個別相談も随時受け付けています。

★**野洲市子育て支援センター** (健康福祉センター3階)
☎ 518 - 0830、FAX 518 - 0831

■子育て支援講座および催し (要申し込み)

※来所または電話で申し込みください。
※申し込み多数の場合は抽選します。

【バランスボール】(20組、抽選あり)

▽1月16日(月) 10:30~11:30 (受付/10:00~)

対象…保護者対象ですが、子どもさんと一緒に参加していただけます。

申し込み…1月4日(水)~10日(火)

抽選確認…1月11日(水)~13日(金)

【ベビーマッサージ】(15組、抽選あり)

▽1月19日(木) 13:30~14:30 (受付/13:15~)

対象…2カ月からハイハイをする前の乳児とその保護者
持ち物…バスタオル、ベビーオイル

申し込み…1月6日(金)~13日(金)

抽選確認…1月16日(月)~18日(水)

【ヨガ】(15組、抽選あり)

▽1月23日(月) 10:30~11:30 (受付/10:00~)

対象…保護者(子どもさんは預かります。)

申し込み…1月11日(水)~17日(火)

抽選確認…1月18日(水)~20日(金)

【1月の誕生会】

▽1月30日(月) 10:30~11:30 (受付/10:00~)



■にこにこ広場 (申し込み不要)

0歳からの在宅児(未就園)が親子で自由に遊べます。月曜~水曜・金曜日 9:30~12:00、13:00~16:30
木曜日 9:30~12:00
※講座等に変更になる場合があります。詳細は「にこにこだより」やホームページをご覧ください。
年始の休み…1月3日(火)まで。

内容…1月生まれ誕生会、お楽しみ、簡単製作
申し込み…1月10日(火)~20日(金)
※誕生月にかかわらずどなたでも参加できます。

2月上旬の予定

【リズム遊び】(20組、抽選あり)

▽2月6日(月) 10:30~11:30 (受付/10:00~)

対象…10カ月以上の乳幼児とその保護者

申し込み…1月25日(水)~31日(火)

抽選確認…2月1日(水)~3日(金)

【ベビーリトミック】(20組、抽選あり)

▽2月13日(月) 10:30~11:30 (受付/10:00~)

対象…6カ月~1歳6カ月までの乳幼児とその保護者

申し込み…2月1日(水)~7日(火)

抽選確認…2月8日(水)~10日(金)

■**子育て相談** 毎週月曜~金曜日 9:30~16:30
電話・個別相談も随時受け付けています。

発達支援センター通信

◆発達支援センター
☎ 587 - 0033、FAX 587 - 2004



野洲市発達支援センターの場所はどこ？

野洲市発達支援センターは、現在新しいセンターを建築中です。場所は、今の発達支援センターの隣、今年の夏ごろに完成予定です。

ところで、皆さんは、発達支援センターの場所をご存知ですか？相手が知らない場所を説明する際に、いくつかの方法があります。まずは、地図です。最近では、携帯の地図情報をもとに、目的地を探す人も多いでしょう。しかし、電話で場所を説明する場合は、地図を広げて説明することができません。そこで、電話で説明するときには、言葉で道順を伝えることになります。例えば、発達支援センターなら「市役所の前の通りを近江八幡方面に向かって、400 mほどいった左側にある建物」という感じです。

場所を聞く際に、皆さんは、どちらが分かりやすいですか？『地図を見ると分かるタイプ』『道順を聞くと分かるタイプ』。中には、どちらでも分かる、という人もいるでしょう。物事のわかり方（認知の仕方）にはタイプがあり、『地図を見ると分かるタイプ』は『同時処理』タイプ、『道順を聞くと分かる』のは『継次（けいじ）処理』タイプと言われます。どちらのタイプが優れているということではなく、タイプによって得意な方法が変わってきます。『同時処理』タイプは、まず全体を把握してから、細部を認識していくことが得意なタイプです。最初に目的を伝えられると、理解がはやいです。

また、『継次処理』タイプは、一つずつ物事を順番に考えていくことが得意なタイプです。手順書があると、一つずつ手順をすすめることができます。

私たちは、知らず知らずのうちに自分の得意な方法で伝えてしまいがちです。

しかし、親子やきょうだいでも、得意な認知の仕方（タイプ）が違うこともあります。とくに発達障がいのある場合、この認知の仕方には偏りがある人が少なくなく、どちらか一方の伝え方では、まったく分からない、ということが起こります。相手が理解しやすい方法を知り、それに合わせた方法で伝えることが大切です。

また、授業や説明など多くの人に伝える必要があるときには、どちらのタイプの人にも伝わる説明をすることを意識できるといいですね。

ものをいかす交換銀行

斡旋対象…市内在住者（古物商は除く）
問い合わせ…環境課 ☎587-6003、FAX 587-3834
受付時間…月曜～金曜日（祝日は除く）午前8時30分～午後5時15分

※1月4日(水)～受付（抽選・先着順）

受付開始時の混雑を解消するため、開始から一定期間内の受け付けを抽選方式で実施します。その後は先着順で受け付けします。

なお、抽選は市職員が実施し、交渉順位を決定します。

【抽選受付期間】 1月4日(水)～10日(火) 午後3時
(抽選日:10日(火) 午後4時～)

【先着受付期間】 1月10日(火) 午後3時～31日(火)

★印は今月号からの掲載分です。

※掲載中の物品は、12月13日現在のものです。

※3月号の掲載依頼は、1月20日(金)まで

(編集の都合により掲載できない場合があります。)

譲ります

番号	品名	使用状況	希望価格
125	電子オルガン(木目)	中古	無料
126	ポケモンぬりえ(1枚だけ塗ってある)	中古	無料
127	すみっこぐらしどこでもポッケ(少し汚れあり)	中古	無料
134	革靴(紳士用、25cm、茶色)	未使用	相談
135	砂遊びグッズ(バケツ・スコップ等、プラスチック製)	中古	無料
137	衣装ケース(縦80×横35×高さ30cm、キヤスター付)	中古	無料
139	ヘアピン(Uピン、大小1つずつ)	未使用	無料
140	浴室コーナー(3段)	未使用	無料
144	デロンギオイルヒーター(RHJ75V0915)	中古	無料
145	スキーウェア(上下セット、男の子用、Mサイズ(167～173cm)、ジャケット青色、ズボン黒色)	中古	無料
146	★掃除機(日立、CV-P85E8)	中古	無料
147	★ラジカセ(ナショナル)	中古	無料
148	★ハロゲンコンロ(日立)	未使用	1,000円
149	★電動シュレッダー	未使用	相談
150	★座布団	未使用	2,000円
152	★ダイニングテーブル(220×105×70cm)	中古	無料
153	★ゴルフ靴(ミズノ、L用、スパイクレス)	中古	相談
154	★ゴルフ靴(ダンロップ、M用、24.5cm)	中古	相談
155	★ゴルフバッグ(M用、L用、男性・女性用あり)	中古	無料
156	★洗濯機(パナソニック製、タテ型)	中古	無料
157	★一口ガスコンロ(リンナイ製)	中古	無料
158	★赤ちゃん用おしりウォーマー(コンビ)	中古	無料
159	★ベビーハンガー(10本)	中古	無料

譲ってください

番号	品名	希望価格
177	車いす	相談
178	歩行器(リハビリ用)	相談
179	ラジコンカー	相談
181	バスケットゴール(家庭用)	2,000円まで
183	チャイルドシート(新生児から使用可能なもの)	相談
184	チャイルドシート	無料
185	★白、杵(餅つき用、木製希望(石製でも可))	無料
186	★チャイルドシート	無料
187	★コンパクトデジタルカメラ(レンズ式一式)	5,000円まで
188	★自転車(大人用)	無料
189	★ベビーカー(A型)	無料

毎月第4土曜は
廃食油回収の日

1月28日 午前10時～正午

回収場所：市役所別館横電話ボックス付近 回収物：廃食油、牛乳パック、アルミ缶
問環境課 ☎ 587 - 6003、環境基本計画推進会議「エコ資源部会」増村 ☎ 586 - 1441



野洲図書館 ☎586-0218・Fax587-5976
URL <https://www.lics-saas.nexs-service.jp/yasu/>

開館時間
本館＝午前10時～午後6時
中主分館＝午前10時～午後5時15分

■1月の行事（開催場所／本館）

▽おはなしの森／8日(日)、15日(日)、22日(日)、29日(日)午前10時30分～(受付／午前10時～)

▽ちっちゃなおはなしの森／12日(木)午前11時～(受付／午前10時45分～)

どちらも本館で開催、当日先着4組まで。



■1月の休館日

毎週月曜日、1日(祝)～4日(水)、10日(火)

■新着図書から

『太陽諸島』

多和田 葉子／著 講談社

消えた故郷の島国を探して、仲間たちと船の旅に出たHiruko。沿岸の港町で謎めいた人物が乗り込んできて…。言葉で結びついた仲間たちの時空を超えた出会いと冒険を描く。連作長篇3部作、完結。

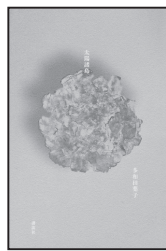

『すいどう』

百木 一朗／さく 福音館書店

水道管を通して各家庭に流れてくる水道水。川から取り込まれ、家で使われたあとは下水となり、海へ流れ着くまでをわかりやすく描く科学絵本。



■その他の新着図書

▼ソクラテスの思い出▼壊れゆく世界の標▼イーロン・マスクの生声▼理解が深まる消費税インボイス制度QA▼情報パンデミック▼ルポ特殊詐欺▼世界の終わり防衛マニュアル図鑑▼進路格差▼魚は数をかぞえられるか?▼心はこうして創られる▼顔のない遭難者たち▼宇宙開発の不都合な真実▼パセリカレーの立ち話▼キッチンカービジネスのすべて▼柚木沙弥郎の100年▼ジェンダーレスの日本史▼緑と楯▼タクジョ!▼思い出りバイバル▼耳の叔母▼裸で泳ぐ▼レモン石鹸泡立てる▼ゼベット

※12月の図書館アンケートへのご協力ありがとうございました。アンケート結果は、後日図書館ホームページ等でお知らせします。



【問い合わせ】
消費生活センター
☎ 587 - 6063
FAX 586 - 3677

劇場型詐欺に注意!

【事例】

自宅に大手企業の社員だと名乗る電話があり、「近所に老人ホームができる。あなたには優先的に入居できる権利があります。」と言われた。現在、老人ホームを利用するつもりはなく、「入る予定はない。」と伝えると「別の人に入居する権利を譲るため担当者から電話があるから対応してほしい。」と言われて「いいですよ。」と答えた。

その後、弁護士を名乗る男から電話があり、「あなたが行ったことは名義貸しという犯罪行為で、このままでは裁判になる。裁判にならないために300万円払わなければならない。」と言われ、怖くなって電話を切った。



【アドバイス】

このように複数の業者が登場し、不安にさせお金を振り込ませたり、うまい話を持ち掛けて契約させたりする手口を劇場型詐欺と言います。大手企業を名乗り、「老人ホームに優先的に入居できる権利があります。」などと言い、ありもしない老人ホームへの入居権を購入させる詐欺の手口です。さまざまな口実で金銭を請求され、一度お金を払ってしまうと取り戻すことは極めて困難です。

また、こういった劇場型詐欺はさまざまな手口があります。未公開株、社債、CO₂排出権、医療機関債、金の採掘権等、多岐にわたります。

不審に思ったときは、きっぱりと断ることが大切です。わからないことや不安な場合はご家族や第三者に相談しましょう。

トラブルに巻き込まれたり、困ったことが起きたら野洲市消費生活センターにご相談ください。

広告



「広報やす」に掲載する
広告を募集します!

掲載時期 5月号～8月号
掲載料 1枠1カ月当たり10,000円
募集期間 2月1日(休)～28日(火)



※詳細は「広報やす」2月号に掲載します。市ホームページ

問い合わせ…広報秘書課 ☎ 587-6037、FAX586-2200

広告欄

広告の問い合わせは、直接広告主へ。内容に関する一切の責任は、広告主に帰属します。

健康スポーツセンター「サンネス」イベント情報

年始営業は1月5日(木)です。今年もよろしく願い申し上げます。

■新春特別企画「お年玉ガチャキャンペーン」

日 時…1月5日(木) 午前9時～ 対 象…各日先着30人
6日(金) 午後4時～
内 容…お年玉ガチャで新春の運だめし☆
さぁ何が当たるかはお楽しみ!!



問い合わせ…健康スポーツセンター「サンネス」(火曜日は除く)

☎596-5964、FAX596-5965、

ホームページ <https://www.yasu-sports.com>



◀ホームページ

☆3月号の掲載依頼…1月26日(木)(必着)までに広報秘書課
☎587-6037、FAX586-2200、Eメールhisyo@city.yasu.lg.jp

まちがど情報 ネット

サークル活動などの会員募集や催し物などの情報コーナーです。

※新型コロナウイルス感染症対策により各種事業やイベント等が中止・延期になる場合があります。参加される人はマスクの着用等にご協力ください。

催し物

●二胡とギターと癒やしのコーラス

㊦ 1月8日(日)午後1時30分～
(開場/午後1時～)

📍野洲図書館本館ホール

㊦ どなたでも

※当日受け付け、幼児同伴可

㊦ ケールによる故郷、植生の宿、大きな古時計など

㊦ 無料

📞野洲市音楽のあるまちづくり実行委員会主宰・青木☎090-3262-5421



●新年・大“福”拾い大会

「福拾い」は、ゴミ拾いのことです。拾ったゴミは、福となって返ってくる!新年、みんなでたくさん

の福を拾ってまちを綺麗にし、気持ちよく新たな一歩を踏み出しましょう。

㊦ 1月15日(日)午前10時～11時45分
(受付/午前9時45分～)

※荒天時2月18日(土)

📍各集合場所の駐車場

①野洲図書館本館

②野洲川斎苑

③野洲市役所本館

※申し込み時に希望場所をお伝えください。

㊦ どなたでも

※小学生以下は保護者同伴要

📍暖かく動きやすい服装、飲み物

※ゴミ袋、ゴミバサミ類、軍手は主催者にて準備します。

㊦ 申し込みフォームまたはホームページから申し込みください。

※当日参加可

📞野洲青年会議所☎589-3330

(受付/月曜～金曜日 午前9時～午後5時、祝日は除く)

◀申し込みはこちらから▶



申し込みフォーム



ホームページ

●祇王井川ボランティア清掃

市内の河川清掃を地域の皆さんと協働で定期的に行っています。どなたでも参加できます。

㊦ 1月19日(木)午前9時～11時ごろ

※雨天時20日(金)

(市役所本館正面玄関集合)

📍祇王井川(野洲小学校横～駅前地区経由JR線路交差周辺および天理教裏、米井水路～ザウルス公園分水路)

📍軍手、川の中で作業される人は長めの長靴

※ゴミ袋、ゴミバサミ類は主催者にて準備します。

📞フィールドワークやす・熊本☎090-9010-5802、ホームページ<https://fieldworkkyasu.shiga-saku.net>



●障がい福祉相談会

障がい福祉に関するサービスや利用の仕方、心配なことなど、どのような内容でも結構です。ぜひご利用ください。

㊦ 2月20日(月)午前10時～午後3時

📍コミセンきたの

㊦ 不要

📞野洲市社会福祉協議会

☎589-6664



㊦…日時 📍…場所・会場 ㊦…対象者・定員 ㊦…内容 📍…持ち物
㊦…入場料・参加費など ㊦…申し込み 📞…問い合わせ

SPORTS

野洲市総合体育館 ☎587-3477・Fax587-3276
野洲市中主B & G 海洋センター・野洲市民
グラウンド ☎589-5100・Fax589-5525

■大規模改修工事に伴う貸館停止期間(予定)のお知らせ

園園総合体育館

- 大アリーナ(ランニングロード含む)、会議室
／6月30日(金)まで
- 小アリーナ、柔剣道場、控室、トレーニング室
／3月1日(水)～6月30日(金)

※貸館停止期間中も窓口業務は行います。
※貸館再開後は改定後の使用料となります。
※詳細はホームページをご覧ください。<http://yasu-bs.jp>

■受講生募集中！ 園園中主B & G 海洋センター

- ※募集内容は一般・若干名
- 太極拳教室 剣コース 毎週木曜日 10:00～11:30
- シェイプアップエアロ 毎週金曜日 19:15～20:30

■1月の休館日: 1日(祝)～4日(水)、9日(祝)、16日(月)、23日(月)、30日(月)

総合型地域スポーツクラブ

- YASU ほほえみクラブ 事務局／野洲川河川公園内
事務局／☎587-4280、FAX586-1933 (月曜日は休み)
ホームページ「YASU ほほえみクラブ」[検索](#)
野洲川河川公園／☎586-0800、FAX586-1933 (月曜日は休み)

- ◆ほほえみ健康スポーツ大学…1月10日・24日いずれも火曜日
13:00～15:00／場所…総合体育館／対象…60歳以上／体験可
- ◆太極柔力球…1月13日・27日いずれも金曜日 10:00～11:00/
場所…総合体育館／対象…どなたでも／体験可
- ◆ヤングバレーボール…1月13日・20日・27日いずれも金曜日
18:00～21:00／場所…中主小学校体育館／対象…小・中学生/
体験可
- ◆キッズサッカー…1月15日・29日いずれも
日曜日 10:00～12:00／場所…野洲川河川公
園／対象…どなたでも／体験可・雨天中止
※倦怠感や熱等の症状がある場合は参加を
控えてください。



- さざなみスポーツクラブ 事務局／野洲市北部合同庁舎2階
☎・FAX532-4968 (火曜～金曜日9:00～17:00、土曜日9:00～12:00)

キッズ陸上教室参加者募集！

寒くなり運動不足になる“冬”。専門の指導で楽しく体を動か
し、走・跳・投の基礎を身につけましょう！
日 時…2月4日・11日・18日・25日、3月4日
いずれも土曜日 16:00～17:30 (全5回)
場 所…中主B & G 海洋センター体育館
※18日のみコミセンなかさと
対 象…小学生
受講料…2,000円 (会員以外は後期会費2,000円別途要)

※開催日時等が変更になる場合が
あります。詳細はお問い合わせ
ください。



シライシアター野洲 ☎587-1950 Fax 586-1563

※各公演は、新型コロナウイルス感染症の状況により
中止・延期になる場合があります。開催の有無は、
文化ホールのホームページにて事前にご確認ください。
<http://yasu-bs.jp>

秋川雅史 千の風になってコンサート ～聴いてよく分かるクラシック3～

1/21/土 全席指定 発売中 一般4,500円
17:00開演(16:30開場) ※未就学児入場不可

やすらぎシネマ21 ぼけますから、よろしくお願ひします。 ～おかえりお母さん～

1/28/土 全席指定 発売中 前売1,000円
※当日200円増

1回目10:30開演(10:00開場) 2回目14:00開演(13:30開場)
※未就学児入場不可

2018年に動員20万人を超える大ヒット！日本中を深い感動で包んだ
あの物語には続きがあった！母が認知症になっても、父は変わらぬ愛を
注ぐ。結婚生活60年を過ぎた90代夫婦の生きる道。

南こうせつ コンサートツアー2023 ～夜明けの風～

1/29/日 チケットは
完売しました。
16:30開演(16:00開場)

水森かおりコンサート2023

2/9/木 全席指定 発売中 S席6,600円
A席5,500円

1回目12:30開演(12:00開場) 2回目16:30開演(16:00開場)
※未就学児入場不可

京都フィルハーモニー室内合奏団 珠玉のフレンチ

2/11/土 自由席 発売中 前売一般 2,000円
前売ユース 1,000円(25才以下)
※当日各500円増

14:00開演(13:30開場) ※未就学児入場不可
※ユースは年齢証明要

世良公則 アコースティックソライブ 進る2023 ～生きるチカラが此処にある～

3/4/土 全席指定 発売中 一般6,500円

15:00開演(14:30開場) ※未就学児入場不可

さざなみホール ☎589-3111 Fax589-3105

第23回 さざなみホール ピアノ演奏会

1/29/日 自由席 入場無料

12:30開演(12:00開場)
スタインウェイの音色をゆっくりお楽しみください！

■1月の休館日: 1日(祝)～4日(水)、16日(月)、23日(月)、30日(月)

新しい「野洲市民病院」

総合体育館東側市有地での

整備計画が正式決定！

令和8（2026）年度
竣工・開院へ



(※イメージパースです)

現の市立野洲病院の老朽化による新しい「野洲市民病院」の新築移転計画を、野洲市総合体育館横市有地（野洲市富波甲・旧温水プール跡地）で進めることが、先月の市議会定例会で賛成多数で認められました。

これを踏まえて市は、今年の秋をめどに設計・施工一括で発注・契約し、市民の健康と地域医療を支える199床の中核病院を、令和8（2026）年度の後期に開院する計画です。

主な内容

- 新病院の概要
- 施設規模と配置計画
- 施設整備方針と主な部門
- 概算の整備費用
- 正確な情報を知ってください(Q&A)

みなさんの『野洲市民病院』 市内各域からアクセス良好の

「総合体育館東側市有地」

～市民の健康と福祉を増進し、

総合体育館東側市有地での 事業化が正式決定

現の市立野洲病院の老朽化に対応するため、市では新しい病院の整備に向けてこれまで取り組んできました。

今年度に入ってからは、駅前での病院整備を多くの市民が懸念し反対されていることや、大半の患者が車で通院されていることが調査で明らかになったことなどを踏まえ、「市の中央」で市内各地からアクセスが良い「総合体育館東側市有地」（旧温水プール跡地・約7,250㎡）で整備する計画案を新たに作り、市民懇談会などでご説明をしてきました。

そして先日12月22日、次の段階である準備工事の設計や測量などの予算が市議会本会議で可決されたことにより、新しい場所での整備計画の事業化が正式に決定しました。

令和8（2026）年度の開院へ

「一日も早く！」という多くの市民の声に応えるため、新病院は3年先の令和8年中に工事を終え、同年度中に開院する計画です。

また、今年秋ごろには、設計と施工を一括発注する「デザインビルド」という新しい方式で事業者と契約する予定です（下表）。これにより、スケジュールが短縮でき資材調達の円滑化も図

れるうえ、入札が不調となることも避けられます。設計着手の段階から新病院の完成まで、確実に安定して事業を進めることができる見込みです。

新病院の概要

▶めざす病院像（主な役割）

現の市立野洲病院の機能を基本的には継続・継承します。

- 中軽症の急性期患者に対応（2次救急）
- 医療連携により高度急性期病院と在宅医療をつなぐ
- 疾病予防や早期発見、リハビリテーション医療の充実
- 在宅医療の実施と診療所の後方支援
- 災害や感染拡大時に市民の安心を確保

▶診療科の構成計画

内科〔主な診療科：総合内科・消化器内科・循環器内科・脳神経内科等〕

整形外科・外科・婦人科・眼科・泌尿器科・小児科・リハビリテーション科・麻酔科・放射線科・人工透析

※開院時点で想定する主な診療科です。

※医師確保の状況等に応じて、今後も継続的に検討します。

	令和4年度 2022年度	令和5年度 2023年度	令和6年度 2024年度	令和7年度 2025年度	令和8年度 2026年度
基本構想・基本計画	→				
要求水準書作成 設計施工者選定		→			
基本設計・実施設計			→ →		
建設工事			→ → → →		
移転・開院					◆

デザインビルド方式により一括発注

で令和8(2026)年度開院へ!

暮らしの安心を守ります～

▶病床規模と構成

- 全体規模：199床〔現病院と同じ〕
- 病床構成：湖南圏域の各病院ごとに医療機能の分担化が促進されていることや、本市においては今後20年は高齢者がさらに増加し、独居や核家族化も進行することなどを考えて、次のように決めました。

病床機能の区分	計画床数	(参考) 現野洲病院
急性期病床	50床	110床
地域包括ケア病床	49床	48床
回復期リハビリテーション病床	50床	41床
維持期病床（医療療養病床または障がい者病床*）	50床	—

※障がい者病床は、加齢に伴う神経系の難病による障がい患者を主に受け入れる病床です。医療療養型病床と障がい者病床のどちらを選択するのかについては、現市立野洲病院で検証を行い、社会的ニーズ等を見極めて判断します。

※基本設計の段階等で、上記を基本としつつ病床機能区分間の増減をさらに検討します。

施設規模と配置計画

▶施設規模と配置計画

- 敷地面積：約14,600㎡ ※下図の赤枠の範囲。病院棟部分は約7,250㎡
- 耐震構造5階建、延床面積：約14,850㎡
- 駐車場：平面400台（平日午前の病院関係想定台数。患者用200台・職員用200台）
+ 体育館利用想定300台。合計700台 ※職員用200台には敷地外区画を含む。



施設整備方針と主な部門

▶整備方針と具体例

- 患者・家族にやさしい病院
 - 入院患者の情報利便性に配慮
 - 患者のプライバシーやセキュリティに配慮
- 隣接施設や地域と調和し環境に配慮した病院
 - 総合体育館等利用者の支障にならない配置と利便に資する施設
 - 周辺地域の景観と調和した外観・外構計画
- 来院しやすい病院
 - 病院周辺の交通安全に配慮した施設計画
 - (仮称)北口シャトルバス、(仮称)病院デマンドワゴンによる通院支援策を検討
 - 家族や施設の送迎車が寄せやすい施設
- 災害に対応した病院
 - 地震発生後も医療活動を継続できる建物
- 感染症拡大時に対応できる病院
 - 動線や空間が分離された感染外来の整備
 - 感染入院患者用の単独動線の確保
- 職員が働きやすい病院
 - 清污の動線分離など安全性に配慮した施設
- 経営効率性に配慮した病院
 - 建物の維持管理などライフサイクルコストの抑制に配慮した建物

▶主な部門 (機能)

健診センター、救急処置室、感染外来、内視鏡室、手術室 (バイオクリーンルーム)、放射線室、透析室、患者サポートカウンター、リハビリテーション室、院外薬局スペース、売店、イー・インコーナー

※下図は配置イメージ。5階、6階は病棟階のため省略

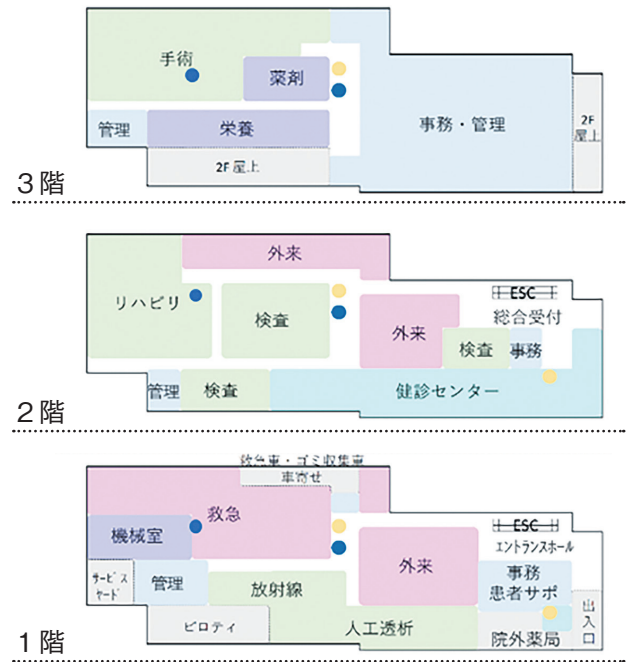

概算の整備費用

世界情勢の不安や円高、コロナ禍の影響で、最近、建設工事費が大きく伸びています。現段階で見込む総事業費は約93.6億円です。このうち約9割を病院事業債という借入金でまかない、

約30年かけて病院と市とが折半して負担していく計画です。

収支計画や財政見通しを行った結果、病院も市も将来負担に十分耐えられる額と見込んでいます。

	概算事業費	財源		
		企業債	補助金	病院財源
建設工事費	約76.8億円	約76.4億円	約0.4億円	—
設計監理費 (調査業務含む)	約4.2億円	約2.8億円	—	約1.4億円
準備工事費 (設計監理含む)、用地取得費	約0.8億円	約0.1億円	—	約0.7億円
医療機器、什器、情報システム整備費	約7.5億円	約7.5億円	—	—
事務費、移転費等	約4.2億円	—	—	約4.2億円
合計	約93.6億円	約86.8億円	約0.4億円	約6.3億円

※端数処理の関係で、合計欄の額と各項目の合計額は一致しません。

正確な情報を知ってください

Q1 地盤が軟弱だから建物が建たない?? 狭くて建たないと聞いたが…

〔お答え〕 **安定して建てられます。**

一般的に病院などの大きな建物は、地下の硬い地層まで支持杭を打ち込み、その上に基礎を形成します（右図〈杭基礎〉）。今度の計画地は、過去の地質調査の結果から、地下の比較的浅いところ（10m付近）に「されき層」という硬い地盤が一定の厚みで広がっていることが判明しています。したがって、通常のコスト・期間・工法により、丈夫な病院を安定して建てることができると考えています。

また、病院棟が建つ部分の土地の形状は長方形ですが巾は約50mあります。面積は約7,250㎡で、駅前ロータリー真横のAブロック約5,400㎡を上回る十分な広さです。

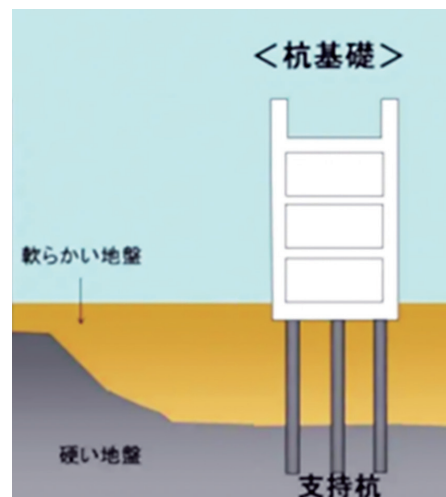

Q2 高圧送電線で電磁波が危険だと聞いたが…

〔お答え〕 **心配がいないレベルです。**

電磁界による人体影響については、世界保健機構WHOの定めるガイドラインが国際基準で、制限値は「 $200\mu\text{T}$ （マイクロテスラ）」とされています。市では、公的機関から借り受けた計測機を用い、総合体育館屋上の送電線間付近で計測を行いました。その結果「 $0.6\mu\text{T}$ 」で制限値の333分の1でした。

なお、電磁波は身近な家電製品からも出ており、経済産業省の資料によると、掃除機 $3.2\mu\text{T}$ 、ヘアドライヤー $1.6\mu\text{T}$ 、電気毛布 $3.2\mu\text{T}$ などです。

- ・測定日時：令和4年10月14日(金) 14時頃
- ・測定場所：野洲市総合体育館東寄り屋上付近



Q3 駅前での計画より多額の費用が掛かると聞いたが…

〔お答え〕 **むしろ安価です。**

総事業費は駅前計画よりむしろ安価です。また、基礎工事に多額が掛かるのでは？という懸念についてもQ1のとおり考えられませんし、鉄塔も移設する必要なく建てられます。そのほか民間薬局は敷地内に開設が可能で、看護師などの職員寮も付近の市街地に民間が整備したものを借り上げるため今までと同じです。確かにコンパクトシティ推進のための国庫補助金10.5億円を差し引くとB

ブロックで造るより2%弱高くなりますが、市の財政や病院の運営に影響する額ではありません。

なお、廃案とした駅前Aブロックでの計画ですが、昨今の建築費用高騰の前であったにもかかわらず、総事業費は約120億円の計画でした。その後入札不落となりましたが、その際の応札額は10億円以上上回っていたので、実際は130億円以上で、今回計画の約93億円の1.5倍近い計画でした。

	R4 体育館東側 (今回)	駅前での計画	
		R2 Aブロック (修正設計時)	R3 Bブロック (条件補正後)
総事業費	約93.6億円	約119.9億円	約102.2億円
建設工事費（ピロティ・駐車場含む）	約76.8億円	約85.0億円	約80.6億円
設計監理費（調査業務委託含む）	約4.2億円	約2.9億円	約4.1億円
準備工事費（同設計監理含む）	約0.7億円	—	—
用地取得費	約0.1億円	約11.3億円	約6.0億円
医療機器、什器、情報システム整備費	約7.5億円	約17.6億円	約7.5億円
事務費、移転費等	約4.2億円	約3.1億円	約4.0億円

Q4 駅から離れると電車や路線バスで通う患者に不便だと聞いたが…

【お答え】 **路線バス・電車で来たと答えた人は5%でした。**

野洲病院の来院者の通院方法を調査しました。その結果、73%が「自動車」（送迎含む）であった一方で、「路線バス・電車」の人は5%でした。病院に限らず、野洲市民の移動手段は自動車を中心です。そのため、市の「中央」で混雑の少ない総合体育館横に場所の合理性があると考えたものです。

なお、駅を利用しておられる市民や病院スタッフの来院・通勤手段として、野洲駅北口からシャトルバスをピストン運転する計画です（片道約6分、平日午前は1時間に3往復程度）。

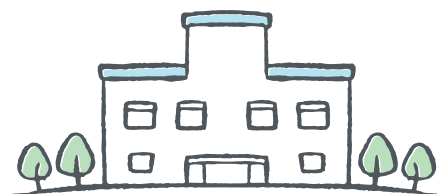

Q5 国スポ・障スポ大会が終わるまで工事に着工できないと聞いたが…

【お答え】 **先に着工して開催中は工事を止めます。**

令和7年（2025年）開催の国民スポーツ大会・障がい者スポーツ大会は大切な事業です。しかし病院整備も早く進めなくてはならないことから、開催中の一定期間は工事を止めることとし、先に着工します。

なお、完成後における両施設の間隔は20m程度確保されることから、温水プールがあったときと同じ程度で、決して建て混んだ状態にはなりません。

問い合わせ…地域医療政策課 ☎587-8814、FAX586-2200